МБОУ средняя общеобразовательная школа №2г.НикольскаПензенской области

@ Школа.ru

№ 47 ноябрь–декабрь 2018г.

Актуальность– позитив– объективность- креатив

«Школа вторая самая крутая!» - часто скандируют наши ученики. И это трудно оспорить. В очередной раз наша школа признана одной из лучших! В рамках Всероссийского конкурса «Лучшая образовательная организация XXI века» школа №2 награждена Дипломом и медалью лауреата в номинации « Лидер в области духовно – нравственного и военно – патриотического воспитания», а директор школы Малькова Елена Николаевна - памятным знаком «Эффективный руководитель – 2018».

Цена такой высокой награды — огромный, напряженный, кропотливый труд и педагогов, и учеников, и родителей. Наши достижения, музейная работа, кадетское и юнармейское движения не оставили равнодушными членов жюри и экспертного совета. В Санкт-Петербурге на III Всероссийской конференции «Парадигма инновационной системы образования: будущее рождается сегодня» состоялась торжественная церемония награждения. Елена Николаевна поделилась с руководителями образовательных организаций из других регионов опытом работы нашей школы, рассказала о некоторых её методических «изюминках». Получение такой престижной общественной награды - прекрасный стимул для очередных побед и свершений. Надеемся, что наша «самая крутая» школа всегда будет оставаться конкурентоспособной и привлекательной для всех участников образовательных отношений.

Личностное развитие

Ш К О Л Ь Н А Я Ж И З Н Ь

Директор школы Малькова Е.Н. с участниками новогоднего шоу

Новый год - праздник волшебный, по-особому любимый! С этим вряд ли кто-то поспорит. И взрослые, и дети с нетерпением ждут секунды, когда, затаив дыхание, можно загадать самое заветное желание и верить в чудо, в то, что оно непременно сбудется! В канун новогодних праздников рекреация нашей школы преобразилась до неузнаваемости: появилась сказочно красивая зимняя поляна с белоснежной скамейкой и фонарями, заснеженной елкой и снегирями – прекрасная зона для фотографирования! Нельзя было не заметить замечательную выставку поделок на новогоднюю тематику в начальной школе. Почти месяц взрослые и дети жили в предвкушении волшебства! И оно произошло – 28 декабря весело и задорно в нашей школе прошло театрализованное представление «Новогодние приключения Тошки и Нюши» для ребят начальной школы. Интересную инсценировку приготовили учащиеся 11 «А» и 11 «Б» классов. Надо отметить, что в нашей школе на протяжении многих десятилетий сохраняется добрая традиция - новогодние елки проводят старшеклассники, доказывая, что лучше артистов в школе просто не найти! Действительно, скучающих на представлении не было. Еще бы! Ведь на праздник к ребятам пришли Собачка Тошка (Бирюкова Е.), символ нового года - Свинка Нюша (Чекаева А.), Цаца болотная (Смирнова А.) и Лохудра лесная (А. Нуждова)!

Учащиеся 11-х классов проводят ёлки у ребят начальной школы

Новогодняя интрига не отпускала малышей до конца представления! Цаца и Лохудра старались запутать детишек, задавали им хитрые вопросы, давали вредные советы.

Но наших ребят не проведешь, они всегда знают, как правильно ответить! Надо отметить прекрасную актерскую игру Деда Мороза (Шукова А.) и Снегурочки (Егиной К.). Вместе со своими помощниками: Снеговиками, Снежинками, Метелицей, Сорокой, Мишкой - они мастерски водили хороводы, пели новогодние песни, плясали, поздравляли всех с Новым годом и дарили сладости.

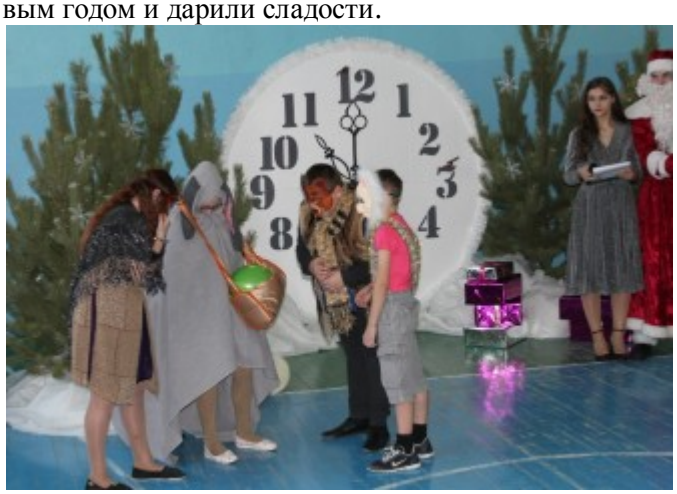

Новогодняя история от 5 «Б» класса

А вот ребята 5-11 классов стали участниками Новогоднего карнавала, посвященного Году театра. Началось действо с поздравления директора школы Е.Н. Мальковой, которая вручила дипломы победителям предметных олимпиад и различных творческих конкурсов с пожеланиями дальнейших успехов в новом 2019 году. Ну а потом начался яркий и весёлый праздник с переодеваниями, красочными выступлениями, песнями и танцами! Такого количества «поросят» и «свинок» школа не видела давно!

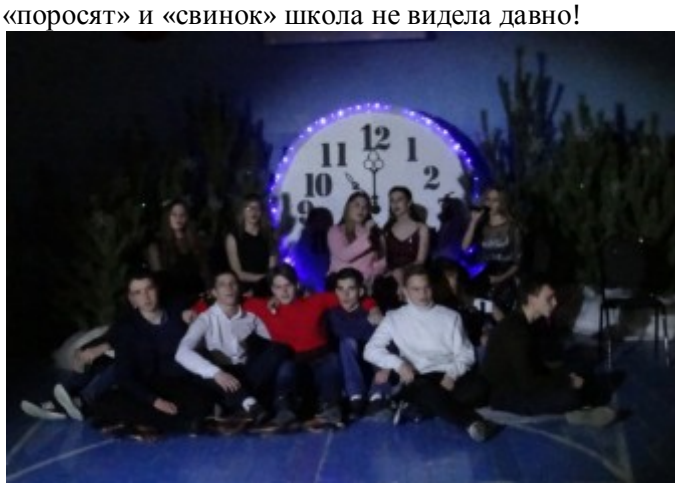

Выпускные мелодии от 11 «Б» класса

Праздники у ёлки подарили нам много радости и веселья. Надеемся, что новый год будет плодотворным, успешным и счастливым!

Ознобишина С.М.
заместитель директора по ВР

СТРАНИЦЫ ИСТОРИИ

Мне всегда нравились уроки истории, нравилось заглядывать в удивительное прошлое, узнавать что-то новое. Поэтому когда Татьяна Анатольевна Головушкина, учитель истории и обществознания, предложила мне подготовиться к уроку мужества, посвящённому 140-летию Мокшанского полка, я с удовольствием согласился. Сколько же интересного я узнал! Оказывается, знаменитый 214 Мокшанский полк, сформированный в 1878 году из наших земляков, в начале русско-японской войны был передислоцирован на Дальний Восток для укрепления военной группировки русской армии и в феврале 1905 года в тяжелейших боях между Мукденом и Ляояном попал в японское окружение, постоянно подвергаясь атакам противника.

В критический момент, когда уже заканчивались боеприпасы, командир полка, полковник Петр Побыванец скомандовал: «Знамя и оркестр — вперед!» Капельмейстер Шатров вывел оркестр на бруствер окопов, отдал приказ играть боевой марш и повел оркестр вперед за знаменем полка.

Мокшанский полк

Воодушевленные солдаты ринулись в штыковую атаку. В ходе боя полк под музыку оркестра непрерывно атаковал японцев и, в конце концов, прорвал окружение. За этот подвиг все музыканты оркестра были награждены георгиевскими крестами, а Илья Шатров - офицерским орденом Святого Станислава 3-й степени.

Учащиеся 8 -10 классов, участники мероприятия, вспомнили основные события русско-японской войны, узнали об истории формирования Мокшанского полка, прослушали вальс "На сопках Маньчжурии". Кстати, история этого музыкального произведения тоже необычна. Дело в том, что после окончания русско-японской войны Мокшанский полк ещё целый год оставался в Маньчжурии, где Илья Алексеевич Шатров, написал вальс «Мокшанский полк на сопках Маньчжурии», посвятив его погибшим боевым товарищам.

Денисенко В. докладывает об истории Мокшанского полка

24 апреля 1908 года в Самаре состоялось первое исполнение вальса духовым оркестром. Позже вальс стали называть просто "На сопках Маньчжурии", и далеко не все знают, что написан он в честь знаменитого Мокшанского полка. Надеюсь, что наш Урок Мужества надолго запомнится ученикам и повысит их интерес к историческим страничкам нашей родины. Наши земляки – настоящие герои, и я с удовольствием рассказал об их подвиге во время урока мужества, состоявшегося в школьном музее «Истоки».

Федотова В. рассказывает о военной службе И.Шатрова

Мероприятие получилось насыщенным и интересным.

Денисенко Вадим, 8а

В преддверии Нового года произошло такое чудо, о котором я даже не могла мечтать. Мне выпала возможность съездить на Кремлёвскую елку в Москву. Перед поездкой я очень волновалась, потому что все ребята были из разных городов и не знали друг друга. Но мои волнения оказались напрасными. Мы быстро познакомились и подружились. В Москве нас поселили в отеле «Альфа» на двадцать седьмом этаже. Как красив вечером вид из окна! Вокруг всё сверкает и сияет! В первый день моего пребывания в Москве мы посетили «Москвариум». Это было яркое и захватывающее представление, в котором белуха, дельфины, касатки и морские котики были главными героями. В другой день мы посетили цирк. Я впервые увидела артистов – бегемотиков! До чего же они забавные! Самым захватывающим зрелищем было выступление акробатов на огромных качелях под куполом цирка. Самое яркое и незабываемое впечатление от поездки – это посещение «Кремлёвской ёлки». Пять этажей дворца были заполнены персонажами из различных сказок. Это были и ростовые куклы, и живые люди в шикарных нарядах.

Нестерова В. с участниками «Кремлёвской ёлки»

Я ходила по этажам, фотографировалась и общалась со всеми. У меня было такое ощущение, что я попала в сказочную страну. Удивительным был и сам спектакль. Мне казалось, что я тоже являюсь одним из его персонажей. Такого новогоднего путешествия я даже не могла представить. Как здорово, что в нашей области у меня теперь есть подруги и друзья! Поездка в Москву навсегда останется в моей памяти, а костюм с надписью «Общероссийская новогодняя ёлка» будет напоминать о чудесно проведённых днях в настоящей сказочной стране детства и волшебства! Нестерова Варвара (5а)

Каждый мальчишка, который любит играть в футбол, мечтает попасть на настоящий футбольный матч. Мне и моим друзьям из футбольной команды "Прогресс" повезло: благодаря нашему тренеру Алимову Павлу Сергеевичу в начале декабря мы с ребятами выехали в Москву на матч по мини-футболу Чемпиона России ФК "Спартак". Ночь в поезде, томительное ожидание - и вот она: Москва! Быстрое заселение в отель и бегом- бегом во дворец спорта "Триумф" - домашний стадион "Спартака".

«Прогресс» со своим тренером в ожидании матча.

Два захватывающих матча, знакомство с игроками, незабываемые эмоции - все наши чувства не передать словами... На одном из матчей присутствовал легендарный Олег Романцев, под руководством которого ФК "Спартак" восемь раз становился чемпионом России! Олег Иванович - самый титулованный тренер нашей страны!

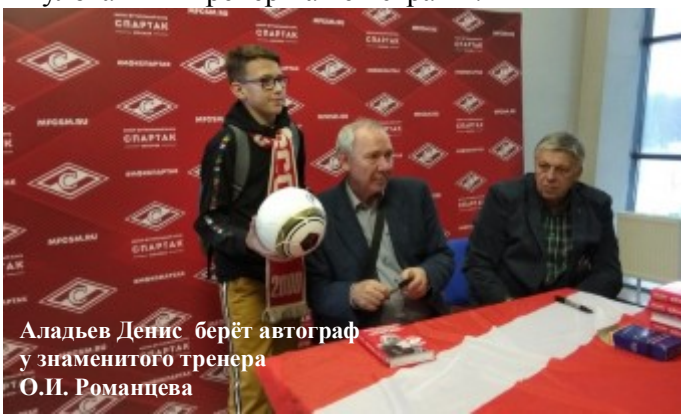

Аладьев Денис берёт автограф у знаменитого тренера О.И. Романцева

Нам посчастливилось побывать на презентации его автобиографической книги, которую мы, конечно же, с удовольствием приобрели! Кроме того, мы получили автограф Олега Ивановича и даже сфотографировались с этим замечательным человеком! Выступление ST стало отличным завершением этого прекрасного дня. Пора собираться в дорогу. Но поездка в Москву была бы не настоящей без посещения Красной площади… Мы здесь - и снова море эмоций от украшенной предновогодней Москвы… Я хочу от своего имени и от имени моих друзей поблагодарить за чудесную поездку наших родителей, директора школы и тренера по футболу. Надеюсь, эта не последняя совместная поездка, ведь футбол - часть нашей жизни.

Аладьев Денис, 7а

Кадеты нашей школы не раз доказывали, что они лучшие из лучших!

В ноябре 2018 года четверо юнармейцев: Денисенко Вадим (8 «А»), Ивентьева София (8 «А»), Жарков Кирилл (7 «А») и Елинова Алена (8 «Б») - приняли активное участие в военно-спортивных лагерных сборах «Осенний шторм», посвящённых 100-летию военной разведки. Денисенко Вадим успешно сдал все нормативы и получил Сертификат на право ношения василькового берета Президентского полка Службы Коменданта Московского Кремля Федеральной Службы Охраны России. Наверное, все знают, что васильковый берет, символ чести и доблести самой элитной воинской части России, вручается на торжественной церемонии посвящения в курсанты ВПЦ «Вымпел» после успешного прохождения учебно-тренировочных занятий по адаптированной методике подготовки личного состава Президентского полка и подразделений специального назначения силовых структур. И Вадим уже доказал, что достоин носить васильковый берет!

В региональном этапе Всероссийского конкурса профессионального мастерства «Делай, как я!», проходившем 27 декабря в г. Пензе, Вадим занял II место!

Денисенко Вадим, 8 «А» класс, на церемонии награждения

Он хорошо справился с тестированием по истории России, продемонстрировал отличную физическую и огневую подготовку. А визитная карточка Вадима и его эмоциональный рассказ о работе школьного клуба «Патриот» вызвали бурные аплодисменты зрителей. Мы искренне поздравляем Вадима и гордимся им!

Поздравляем кадет 7 «А» класса МЧС и 8 «А» класса МВД с безоговорочной победой в Первенстве Никольского района по стрельбе среди кадетских классов городских школ, посвященном памяти Д. Муравьева.

В школьном краеведческом музее «Истоки» состоялось награждение участников соревнований. В.А. Горшков, председатель МО ДОСАФ, поздравил ребят с победой, пожелал дальнейших успехов, вручил победителям и призёрам дипломы. Переходящий кубок памяти Д. Муравьёва торжественно вручен кадетам 8 «А» класса.

Директор школы Малькова Е.Н, Давыдов В.В., преподаватель ОБЖ, с кадетами 8 «А» класса, победителями Первенства района.

13 декабря 2018 г. в соревнованиях участвовали семь кадетских команд. Кадеты нашей школы отличились в личном зачете. 1 место – Жарков К. (7 «А»), Куприянов А. и Хлынин М. (8 «А»), Нуждова Я. (7 «А») и Федулова С. (8 «А»), 2 место – Меланченко С. (8 «А»), Чакшов Д. (7 «А), А. Рябова (8 «А»), 3 место – Кайева К. и Ермакова И. (7 «А»).

Фото на память с победителями и призёрами Первенства Никольского района.

Информацию предоставил преподаватель ОБЖ Давыдов В.В.

Наверное, каждый, кто смотрел фильм «Чарли и шоколадная фабрика», мечтал оказаться на месте главного героя и побывать в волшебном сладком царстве. Нашему классу повезло: мы посетили кондитерскую фабрику в городе Пензе. Нам очень понравилось! Оказывается, первооткрывателем чудесного лакомства была цивилизация майя. От экскурсовода мы узнали о том, как и когда шоколад появился сначала в Европе, а потом и в России. Нам рассказали все о производстве шоколада – начиная от обработки какао-бобов и заканчивая производством упаковки. Показали, как упаковывали конфеты в начале девятнадцатого века, когда производством шоколада в России занимались три крупнейших фабриканта: Абрикосов, Эйнем и Ленов. Какие же в те времена были красивые коробки для конфет, каждая – произведение искусства! Ясно, что в то время шоколад был роскошью и был доступен только богатым людям. Хорошо, что сейчас все мы можем побаловать себя сладкой плиткой!

Учащиеся 4 «Б» класса с работниками фабрики

После такой интересной экскурсии по музею фабрики мы отправились в современный цех по производству конфет. На наших глазах шоколадная масса, попав в специальный бункер, превращалась в длинные полоски, плывущие по конвейеру. Затем умные машины-автоматы очень быстро упаковывали и фасовали конфеты. «Морской бриз», «Степашка», «Забава» - свежие, ароматные, только-только с конвейера. Каждому из нас подарили сладкие подарки. Это было здорово! Возможно, кто-то из нас в будущем станет кондитером, а может, как Чарли, хозяином настоящей шоколадной фабрики!

Назарова Алина (4б)

Для нас, девятиклассников, очень важна профориентация, поэтому классный час «Экономическое развитие моногорода Никольска», состоявшийся в нашем классе с Евгением Росеевым, заместителем главы администрации Никольского района по экономическим вопросам, показался нам интересным и полезным.

После классного часа была организована интересная экскурсия на промышленные объекты нашего города.

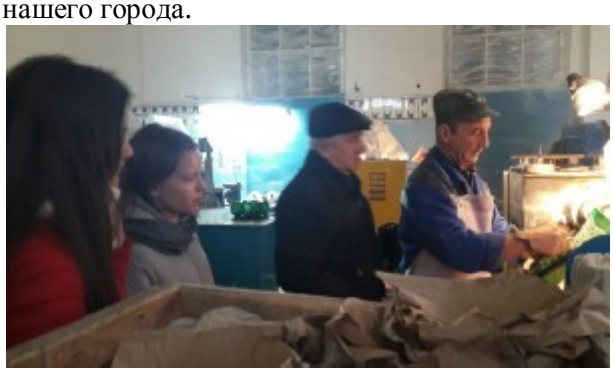

Сначала мы посетили ООО «Бахметьевская артель», находящуюся на территории бывшего завода «Красный гигант». Нас встретил работник предприятия Ханов Борис Петрович, который провел увлекательную экскурсию, показал как работают мастера по стеклу. Также Борис Петрович рассказал о технике изготовления хрусталя, о том, что это очень трудная и кропотливая работа, требующая терпения и большого опыта. Мы даже попробовали некоторые операции по отделке хрустальных изделий, познакомились с мастерами: Грибовым, Свинкиным, Ромадиным. Работники этого предприятия делают очень красивую и дорогостоящую продукцию. Также здесь изготавливали хрустальные мячи для Чемпионата мира. После ООО «Бахметьевская артель» мы побывали на деревообрабатывающем комбинате, где увидели процесс работы автоматизированного современного производства по изготовлению фанеры и деталей для мебели. Я и мои одноклассники были очень рады посетить эти предприятия. Многие из нас посмотрели на стеклоделие и на свой город другими глазами. Возможно, кто-то из ребят в будущем свяжет свою профессиональную деятельность именно со стеклоделием.

Моисеева Юлия (9а)

Все новости читайте на школьном сайте:http://www.nikschool2.ucoz.

Школа.ru.№47, ноябрь-декабрь 2018г.Адрес: Пензенская область, г. Никольск, ул. Калинина,94, тел.4-17-06. Выпускающий редактор: Сенина О. Е. Помощники редактора:Сенина Ольга, Козина Дарья. Дизайн и вёрстка: Пименова Г. Н., Куприянов Антон. Отпечатано в школьной редакции. Тираж 40 экземпляров